PROLETARI DIN TOATE ȚĂRILE, UNIȚI-VĂ!

Sportul

ZIAR AL CONSILIULUI NAȚIONAL PENTRU EDUCAȚIE FIZICĂ ȘI SPORT

ANUL XXXVII – Nr. 9924 | 4 PAGINI – 30 BANI | Vineri 30 octombrie 1981

VIZITA PREȘEDINTELUI REPUBLICII FEDERALE GERMANIA, KARL CARSTENS

În cursul zilei de joi, președintele R.F. Germania, Karl Carstens, împreună cu soția, doamna Veronica Carstens, și celelalte persoane oficiale vest-germane și-au continuat vizita în județul Sibiu.

Primul dintre așezămintele sibiene vizitate a fost muzeul Bruckenthal.

În continuare, a fost vizitat liceul de matematică-fizică nr. 1 cu limba de predare germană, școală cu veche tradiție, care funcționează de peste 600 de ani.

S-a vizitat în continuare catedrala evanghelică și palatul episcopal al bisericii, în care se află și institutul teologic.

De o caldă primire s-au bucurat înalții oaspeți și la liceul „Gheorghe Lazăr".

Muzeul etnografic și alte monumente din Cisnădioara și Cisnădie, vizitate în continuare, au întregit imaginea bogatului tezaur istoric, artistic și cultural, ce îl deține Sibiul și frumoasele sale împrejurimi.

După-amiază, președintele Karl Carstens și soția sa, doamna Veronica Carstens, au fost oaspeții locuitorilor satului Apoldu de Sus, din comuna Miercurea Sibiului.

În cursul după-amiezii, președintele Karl Carstens, doamna Veronica Carstens, celelalte oficialități române și vest-germane, care l-au însoțit pe înaltul oaspete în călătoria sa, s-au înapoiat în Capitală.

★

Președintele Republicii Socialiste România, Nicolae Ceaușescu, și președintele Republicii Federale Germania, Karl Carstens, au avut, joi seara, o nouă rundă de convorbiri.

Au participat Ștefan Andrei, ministrul afacerilor externe, și Hans-Dietrich Genscher, vicecancelar și ministru federal de externe al R. F. Germania.

Președintele Karl Carstens a înfățișat în acest cadru impresiile plăcute culese în timpul vizitei întreprinse, timp de două zile, în mai multe localități din țara noastră.

Președintele R. F. Germania a exprimat vii mulțumiri pentru ospitalitatea de care s-a bucurat în timpul vizitei în țară, pentru spiritul de prietenie cu care a fost înconjurat în timpul călătoriei sale.

Președintele Karl Carstens a dat o înaltă apreciere modului cum a fost soluționată problema națională în România, subliniind drepturile largi și libertățile de care se bucură populația de limbă germană din țara noastră.

Convorbirile au avut loc în aceeași atmosferă cordială, de înțelegere și respect reciproc, relevînd dorința ambelor părți de a extinde și aprofunda colaborarea dintre cele două state, pe diverse planuri, de a întări conlucrarea pe arena internațională dintre Republica Socialistă România și Republica Federală Germania.

Tovarășul Nicolae Ceaușescu, președintele Republicii Socialiste România, și tovarășa Elena Ceaușescu s-au întîlnit, joi, în cadrul unui dineu, cu președintele Republicii Federale Germania, Karl Carstens, și doamna Veronica Carstens.

★

Joi, tovarășa Elena Ceaușescu s-a întîlnit cu doamna Veronica Carstens.

În cursul întrevederii, doamna Veronica Carstens a împărtășit din impresiile prilejuite de vizita întreprinsă în Capitală și în țară, mulțumind călduros pentru posibilitatea oferită de a cunoaște din realizările artei, culturii și științei românești.

A avut loc o convorbire care a decurs într-o atmosferă de cordialitate.

PREGĂTIRI PENTRU STARTUL ÎNTRECERILOR DE IARNĂ ALE „DACIADEI"

După cum s-a anunțat, peste cîteva zile va începe etapa de iarnă a celei de-a 3-a ediții a marii competiții sportive naționale „Daciada". Pregătită din timp de către Comisia centrală de organizare, această amplă acțiune — menită să asigure „Daciadei" o importantă creștere a calității și o mult mai largă cuprindere a tineretului, a maselor de oameni ai muncii este concretizată chiar de pe acum, prin măsuri concrete și eficiente. În toate județele țării, organele sportive și factorii cu atribuții pe plan local căutînd să valorifice cît mai bine experiența cîștigată cu prilejul etapei de vară, îndeosebi în întrecerile de masă organizate la nivelul unităților de bază.

În rîndurile care urmează, cîteva asemenea preocupări și inițiative din trei județe.

JUDEȚUL NEAMȚ: „NU AȘTEPTĂM... ZĂPADA!"

Cu multe realizări frumoase în etapa de vară a „Daciadei", mai ales cele obținute în asigurarea continuității în activitatea celor aproape 400 de asociații sportive, județul Neamț anunță o frumoasă și, desigur, bogată prezență în „Daciada albă" pentru care s-au făcut intense pregătiri.

„Nu așteptăm... zăpada — ne spunea **I. Balcâza** primvicepreședintele C.J.E.F.S. — **pentru că „Daciada" nu are și nu trebuie să aibă vacanță nici atunci cînd trecem de la un sezon la altul. De aceea, atît noi, împreună cu factorii cu atribuții pe plan local, cît și asociațiile, cluburile și comisiile pe ramură de sport, continuăm — cu toții — pregătirile pentru un debut de nivel superior în această nouă ediție a «Daciadei»".**

Aflăm astfel că în afara organizării unor acțiuni săptămînale — deci realizarea unui calendar cît mai complet — se iau măsurile corespunzătoare pentru înființarea unor cercuri de inițiere la șah, tenis de masă și schi, care vor fi puse la dispoziția elevilor, că — în colaborare cu Inspectoratul școlar județean — se vor amenaja un mare număr de patinoare naturale în școlile din întreg județul, că în cele 10 localități de munte, prin grija consiliilor locale pentru educație fizică și sport, se acționează în vederea pregătirii pîrtiilor de schi și pentru procurarea echipamentului și materialelor necesare.

Toate acestea și, firește, multe altele a căror realizare integrală și-au propus-o activiștii sportivi ai județului Neamț se vor îndeplini prin îmbunătățirea conlucrării cu ceilalți factori cu atribuții în

Dan GÂRLEȘTEANU

(Continuare în pag. 2-3)

În campionatul Diviziei „A" de hochei

STEAUA ÎNVINGĂTOARE ÎN DERBYUL CU S. C. MIERCUREA CIUC

GALAȚI, 29 (prin telefon). Campionatul de hochei a programat azi (n.r. ieri) o rundă foarte atractivă în care interesul spectatorilor a fost polarizat de meciul derby dintre fruntașele clasamentului **Steaua** și **S.C. Miercurea Ciuc.** Așteptările au fost însă numai în parte confirmate. Cele două formații au acționat prudent la început, cu numai două linii, aruncînd în luptă pe cei mai buni jucători, dornice să valorifice la maximum șansele. Echipa care a știut să acționeze mai calm și mai atent, cu mai multă eficiență a fost Steaua care a învins la limită cu 3–2 (1–2, 1–0, 1–0).

Cum spuneam a fost un joc al unei încleștări nervoase maxime, cu multe faze de poartă, în care — trebuie să spunem — s-a evidențiat portarul echipei Steaua, Valerian Netedu, de la meci la meci mai bun, mai inspirat în intervenții. Se poate spune că S. C. Miercurea Ciuc a dominat mai mult, a contraatacat foarte eficient (înscriind chiar un gol în inferioritate numerică!), dar ratînd alte situații la fel de clare. În schimb Steaua a știut să se apere liniștit și bine organizat, avînd în Nistor un excelent finalizator, care și cu alte prilejuri a arătat că a devenit un „maestru" în a fructifica din apropierea porții prin șuturi foarte bine plasate.

Scorul l-a deschis **Nistor** (1—0, min. 7), S.C. Miercurea Ciuc a egalat prin **E. Antal** (1—1, min. 14) în inferioritate numerică și a preluat conducerea prin **Gereb** (1—2, min. 16). Apoi în repriza secundă **Olinici** a egalat la rîndul său (2—2, min. 26), pentru ca în ultima parte a jocului **Nistor** să aducă victoria echipei sale cu un șut plasat, de la distanță (3—2, min. 54).

A condus, în general bine

T. SIRIOPOL — coresp.

(Continuare în pag. a 4-a)

ANTRENORII CELOR DOUĂ LOTURI — „A" ȘI DE JUNIORI — DESPRE... PARTENERII DIN JOCUL DE MIERCURI

Bine venit, s-o mai spunem o dată, meciul dintre lotul „A" și cel al juniorilor medaliați cu bronz la C.M. din Austrialia, întîlnire care a avut o mare audiență la public.

Cum s-au prezentat la „nocturna" de miercuri cele două echipe?

Ce aspecte mai importante au prilejuit **„prezentul" și „viitorul"** fotbalului nostru?

Vom afla cîte ceva din toate acestea de la **Mircea Lucescu** și **Constantin Cernăianu**, antrenorii principali ai celor două loturi, care-n dorința de a nu fi „acuzați" de sentimentalism — au preferat, deocamdată, să se refere, în aprecierile lor, la partenerul de întrecere.

MIRCEA LUCESCU FAȚĂ ÎN FAȚĂ CU... „CANGURII"

— Mircea Lucescu, să stabilim o convenție! Să zicem că, miercuri, ai fost antrenorul... „cangurilor" și nu al primei reprezentative.

— *De fapt, am și avut trei elevi la „canguri": Gabor, Rednic și Andone. Să admitem, însă, convenția propusă. Mă vei întreba, cu siguranță, cum mi s-au părut juniorii...*

— Precizînd că e vorba de prima repriză, cînd i-am văzut la lucru pe titularii „bronzați" la Antipozi.

— *Mi-au plăcut foarte mult „cangurii"! Prin dinamismul lor, prin atitudinea față de joc, prin abilitatea tehnică și prin curaj. Am ținut mult la meciul lor cu prima reprezentativă, chiar dacă era „meciul meu". Voiam să-i vadă spectatorii noștri, să evolueze în condiții favorabile, cu un public entuziast, care i-a susținut cu tot sufletul. Și cred că a fost o seară reușită, o idee bună. Rămîne să-i vedem, acum, pe acești „tineri de bronz" și în campionat...*

— Te-ai referit, în general, la o singură vedetă, ECHIPA! Și, totuși, dacă ar fi să individualizăm...

— *Pe băieții mei îi cunoșteam și aveam încredere în ei. Iar Rednic, Gabor și Andone nu*

Mircea M. IONESCU

(Continuare în pag. 2—3)

Rednic și Matei *au sosit la minge înaintea lui* Șoiman, *înlăturînd, astfel, pericolul din propriul careu.* Foto: V. BAGEAC

CONSTANTIN CERNĂIANU: „FORMULA REPREZENTATIVEI DIN REPRIZA SECUNDĂ INSPIRĂ ÎNCREDERE"

„Referindu-mă, în primul rînd la joc, la maniera de acțiune a celor două echipe în teren, nu trebuie făcut abstracție de un fapt deosebit de important și anume alcătuirea diferită, pe reprize, atît a lotului „A", cît și a „11"-lui aliniat de „canguri".

De aceea și aspectul jocului a avut două fațete diferite. Prima, în care „juniorii", omo-

(Continuare în pag. 2—3)

Debut atractiv în campionatul național de baschet masculin

PRIMUL MECI, PRIMA SURPRIZĂ: I. M. U. A. S. BAIA MARE — DINAMO ORADEA 73-68!

Ediția a 33-a a campionatului național de baschet masculin a început, ieri, în sala Floreasca din București, unde au avut loc meciurile primului turneu al competiției. Programul a cuprins unele partide atractive, urmărite cu interes de public. Rezultate:

I.M.U.A.S. BAIA MARE — DINAMO ORADEA 73—63 (32—36). Întîlnirea inaugurală a campionatului a adus prima surpriză. Proaspăta divizionară „A", formația din Baia Mare (centru care are pentru prima dată echipă de baschet în prima categorie a țării), antrenată de fostul internațional **A. Molnar**, a constituit o surpriză plăcută, în primul rînd prin vioiciunea jocului practicat în atac, dar mai ales în apărare. Datorită acestor calități, precum și respectării indicațiilor antrenorului, băimărenii au avut capacitatea de a face față evident mai rutinatei echipe din Oradea care, în prima repriză, a condus majoritatea timpului (min. 18:34—25), dar, în continuare, a cedat inițiativa mai tinerilor parteneri de întrecere. Într-un final captivant, team-ul din Baia Mare și-a adjudecat victoria, pe deplin meritată. Au înscris: **Florea** 21, **C. Ion** 16, **Murășan** 14, **Ciocan** 10, **Berindean** 10, **Munteanu** 2 pentru învingători, respectiv **Gellert** 18, **Ilie** 12, **Schuller** 10, **L. Nagy** 8, **Kosa** 8, **Timbuli** 5, **Molnar** 5, **Alexe** 2. Arbitri: **I. Antonescu** și **C. Dumitrache.**

Dumitru STĂNCULESCU

(Continuare în pag 2-3)

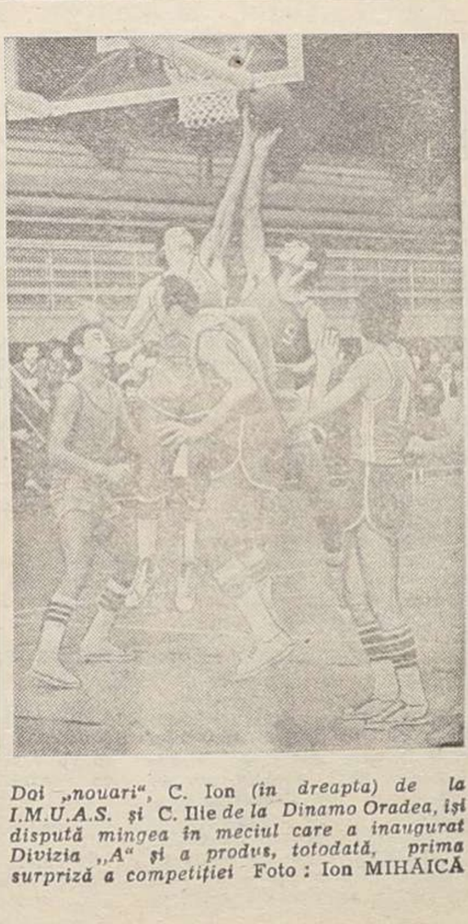

Doi „nouari", C. Ion *(în dreapta) de la I.M.U.A.S. și* C. Ilie *de la Dinamo Oradea, își dispută mingea în meciul care a inaugurat Divizia „A" și a produs, totodată, prima surpriză a competiției* Foto: Ion MIHĂICĂ